



¿Qué falló en la alerta de evacuación SAE durante los incendios de Viña del Mar y Quilpué?

»» PURANOTICIA.cl

DIARIO DIGITAL EDICIÓN 42

WWW.PURANOTICIA.CL

MIÉRCOLES 07 DE FEBRERO DEL 2024



Asfixia por sumersión: Revelan causa de muerte del expresidente Sebastián Piñera



Desclasifican últimas palabras de Sebastián Piñera en accidente aéreo: **"Salten ustedes"**



Gobierno detalla homenajes y Funeral de Estado que se le realizará al expresidente Sebastián Piñera

LOS INTENDENTES DE PIÑERA: RAÚL CELIS Y JORGE MARTÍNEZ HABLAN DEL LEGADO DEL EXPRESIDENTE EN LA REGIÓN

• Autoridades regionales de los dos gobiernos del exmandatario **hablan de sus obras más emblemáticas en la Región de Valparaíso**, cómo era trabajar con él y los principales desafíos que enfrentaron juntos.

Nacional

Los intendentes de Piñera: Raúl Celis y Jorge Martínez hablan del legado del expresidente en la región



Raúl Celis

El expresidente Sebastián Piñera tuvo dos intendentes durante sus dos gobiernos: El abogado, exdirector jurídico de la Universidad de Playa Ancha y exconvencional RN **Raúl Celis** y el Licenciado en Ciencias Jurídicas y exvicerrector de la sede Viña del Mar de la Universidad Andrés Bello, **Jorge Martínez**. Ambos recuerdan con admiración y especial afecto a quien los liderara durante los cuatro años que ambos estuvieron en sus cargos, coordinando la Región de Valparaíso y representando al Poder Ejecutivo en la zona.

"Mi sentimiento es de **mucha tristeza por el fallecimiento de una figura estelar de la política chilena a partir de la democracia en 1990**. Una figura estelar tanto para la derecha, como para la política nacional. El fallecimiento del Presidente Sebastián Piñera junto con el retiro de la vida pública del Presidente Lagos, a mi juicio deja huérfano a la política de sus dos principales referentes como lo eran ambos", dijo Celis, intendente desde 2010 a 2014, en el primer mandato de Piñera.

En marzo de 2018, cuando Sebastián Piñera asume su segundo mandato presidencial tras la alternancia con Michelle Bachelet, nombra a Jorge Martínez como intendente en la Región de Valparaíso, quien ejerció hasta 2021. Para él, el fallecimiento de Piñera "son esas cosas que uno no espera, todos sabemos que vamos a fallecer en algún minuto, nacimos para eso, pero no espera que sea de forma tan imprevista. **Se vienen a la mente miles de conversaciones, imágenes, te-**

mas que duelen muchísimo y que de a poco hay que ir entendiendo que ya no está físicamente, pero que su legado -la historia siempre termina siendo justa- cada vez se

Autoridades regionales de los dos gobiernos del exmandatario hablan de sus obras más emblemáticas en la Región de Valparaíso, cómo era trabajar con él y los principales desafíos que enfrentaron juntos.

va a ir conociendo y entendiendo más. Su persona, su tipo de liderazgo, sus características personales, que es de muy pocas personas... ser estadista se da cada muy pocas generaciones, yo conozco dos, Ricardo Lagos y Sebastián Piñera, habiendo otros buenos presidentes entre medio, pero tener una visión de país, un sueño, contagiar ese sueño y mirada de que es posible, sobre todo en lo que a mí más me motivó que era el superar la pobreza a través del desarrollo, era absolutamente verosímil".

¿Cómo era trabajar con él?

Celis conoció a Sebastián Piñera desde mucho antes de ser nombrado intendente. "Fue más estrecha cuando él fue candidato a senador por Valparaíso, el año 2001, y finalmente bajó su candidatura. Luego mantuvimos un contacto hasta que me nombra intendente, y después de 2014 también mantuvimos el contacto a través de la Fundación Avanza Chile. La relación fue menor en su segundo gobierno pero volvió a activarse durante la convención

constitucional, de hecho la última conversación que tuvimos fue hace 15 días", recuerda. **"Era una persona sumamente exigente y daba el ejemplo, exigiéndose él de manera, yo diría, en los límites de la responsabilidad. Casi sin descanso.** Esa ética de trabajo y de hacer las cosas bien creo que es una de las principales características que él deja como legado. La pasión por el trabajo de manera incansable y por hacer las cosas bien, no a medias o desordenadamente. Nunca tuve problemas en mi relación con Sebastián Piñera, al revés, él me daba bastante libertad para actuar de acuerdo a como yo lo estimada, por ejemplo respecto de los incendios del 14 de febrero de 2012", añadió Celis.

Por su lado, Martínez, relata que él no era amigo del expresidente antes de trabajar con él, pero que durante su estadía en la intendencia lograron tener una cercanía que recuerda con cariño. "En cuatro años no te puedo decir que pasó a ser

Ésta es una región muy complicado y Chile fue muy duro con el estallido y la pandemia, que fue terrible, pero en la región tuvimos desde la sequía hasta Quintero y Puchuncaví, los puertos, los pescadores y los territorios insulares. Él siempre cuando pasaban estas cosas me llamaba y me decía 'cuénteme', una frase que no se me va a olvidar. Era que le relatara lo que pasaba y qué opinaba yo, más allá de los hechos, él quería saber mi opinión, 'cómo se debería solucionar esto', me decía. Él me escuchaba con mucha atención y normalmente me decía 'ya, lo voy a analizar y le respondo' y a los pocos días a veces me respondía él, me llamaba un ministro o alguien del equipo, y me decían 'el Presidente dice que lo haga', o a veces él mismo me citaba a La Moneda porque eran temas demasiado complejos. Citaba a ministros y comenzaba las reuniones con una frase que me llamaba mucho la atención: 'Por favor, no me vengan a contar lo que yo ya sé, cuéntenme lo que no sé, es decir vamos al centro del problema, sus causas y soluciones. Esa verticalidad para ver los problemas me marcó'.

Hitos en la zona

Durante su estadía en la Intendencia Regional, Celis rememora el trabajo de **reconstrucción de Juan Fernández tras el terremoto y maremoto**, "que fue muy difícil por la distancia y exigió que la Armada nos colaborara intensamente con naves y eso permitió recuperar construcciones, construir el Cefsam y la escuela, donde también trabajó Desafío Levantemos Chile", y la **conclusión del Centro Cultural Ex-**

Jorge Martínez





Recuperamos la Biblioteca Severin, el Museo de Historia Nacional, el Gobierno Regional dio los fondos para el Museo del Grabado de la Universidad de Playa Ancha, recuperamos el Palacio Vergara

Parque: "Iba a tener un tercio de su superficie, como consecuencia del terremoto, y finalmente se hizo de manera íntegra durante ese periodo, no recortándose en 2/3 su presupuesto. **Recuperamos la Biblioteca Severin, el Museo de Historia Nacional, el Gobierno Regional dio los fondos para el Museo del Grabado de la Universidad de Playa Ancha, recuperamos el Palacio Vergara, es decir, gran parte del patrimonio cultural fue recuperado durante ese periodo. En materia deportiva, los estadios Sausalito y Elías Figueroa, en caminos la recuperación de la subida Alesandri, la vía Gastón Hamel que permitió una nueva conexión con Reñaca, una inmensa recuperación patrimonial en la zona interior de iglesias, la conclusión del embalse Chacrillas, la recuperación del Teatro Municipal en Villa Alemana, en Santa María gran parte de la infraestructura de gobierno se**

construyó durante esa época, y así se podrían nombrar una enorme cantidad de obras como el **Palacio Baburizza, el Polideportivo de Playa Ancha, el nuevo Gustavo Fricke, el biprovincial Quillota Pectorca, una docena de Cesfam, etc."**

Una en particular quiso destacar, por las características del proyecto. **"Sin duda la recuperación de los ascensores de Valparaíso que fue en contra de todas las evaluaciones económicas y de todas las opiniones de su grupo de asesores. Conté con la oposición íntegra del segundo piso y sin embargo las conversaciones con él, además de su compromiso con Valparaíso y querer genuinamente recuperar esta ciudad que fue la principal del país en el siglo XIX, permitieron que se adquirieran estos ascensores privados independientemente de que no haya sido un buen negocio**

económico, por decirlo de alguna manera. La Iglesia San Francisco fue nuestra principal frustración, se nos quemó dos veces y la segunda cuando la teníamos prácticamente lista. Había un programa "Puesta en valor del Patrimonio" que lo llevaba la Subdere que, creo yo, nuestra región fue la más favorecida en Chile dentro de ese programa. Pudimos recuperar muchos edificios patrimoniales".

En el caso de Martínez, menciona los trabajos que se hicieron para combatir la sequía. **"Para él era un temazo. Se hicieron muchos estudios, mucho vínculo con Israel, muchas reuniones con empresas, el aumento del embalse los Aromos, las canalizaciones, las tres secciones, conocía en detalle toda la problemática de las tres cuencas del río más importante que tene-**

mos en la región. Tenía como meta no afectar a las personas, los animales y la agricultura en ese sentido, algo que era muy difícil. Reunión que teníamos en Valparaíso, lo primero que preguntaba era por la sequía. En segundo lugar, **se trabajó mucho en el tema de Quintero y Puchuncaví, y nuevamente lo más importante eran las personas y si algo no está regulado había que hacerlo. Fijó plazos a un Comité de Ministros y Subsecretarios para que las normativas de determinados gases que en Chile no estaban regulados, lo estuvieran. Un plazo para terminar plantas que contaminan. Él preguntaba ¿esto afecta o no a la salud de las personas? Si afecta el argumento de quien llegó primero, si antes estaban las industrias y después las poblaciones, es absolutamente irrelevante, estando ahí no se puede afectar la salud de las personas!** Y yo creo que se logró un gran avance en eso. Ya se cerró una planta de Codelco y hay

Conocía en detalle toda la problemática de las tres cuencas del río más importante que tenemos en la región. Tenía como meta no afectar a las personas, los animales y la agricultura en ese sentido, algo que era muy difícil.



CONDOMINIO

Parque Marañón



UBICACIÓN, VISTA Y TRANQUILIDAD

PARA DISFRUTAR ESTE 2024

EN ALTOS DE VIÑA · SECTOR MARAÑÓN

- Barrio tradicional
- Full conectividad
- Espectacular vista a la ciudad

3 DORMITORIOS

ÚLTIMOS DEPTOS. ENTREGA INMEDIATA

Lo hacemos pensando



rvc.cl

otra con restricciones. El cambio que se hizo ahí fue radical y fue por decisión del Presidente Piñera".

Pero había un tema en particular que era sumamente duro, y Piñera estuvo pendiente de eso, dice Martínez. **"Vino muchas veces a campamentos, estuvimos allí, vio la realidad de cómo estaban además en zonas incendiables. Formó un equipo con gente que ni siquiera era del gobierno, especialistas, para poder ver cómo podíamos erradicar los campamentos e ir construyendo en zonas fuera de peligro.** Se hizo un avance grande, cerca de 8 mil casas el primer año, pero después vino el estallido social y la pandemia. El plan del Presidente era reducir a la mitad los campamentos, que era una tarea enorme, y se estaban poniendo los recursos, mentes y equipos a trabajar y el primer año partimos muy bien, luego se siguió avanzando, no se dejó, pero el estallido social cambió todo y la crisis de salud también. Y no son los únicos temas, también estaba mejorar la calidad de los Cesfam, los hospitales, mejorar los hospitales cabecera de la región, el nuevo hospital de San Antonio y Casablanca, y muchas otras cosas".

anécdotas de Piñera

Entre las anécdotas que recuerdan, Celis cuenta que "hay muchas historias, algunas se pueden contar y otras no. Recuerdo en una actividad a la que llegamos en Reñaca Alto adelantados una hora porque nos dieron mal la hora de inicio de la actividad, y nos quedamos conversando. **Hablamos de asuntos que no tenían nada que ver con la política sino que con nuestras vidas personales, y dentro de los comentarios él hizo referencia a una serie de apoyos económicos que él daba a diversas instituciones de caridad.** Yo le manifesté 'Sebastián, ¿por qué tú te empeñas en parecer mucho más duro de lo que eres, si en términos prácticos me consta que tú ayudas a muchas personas desde un punto de vista económico?' No me respondió directamente esa pregunta, pero se debía a que no quería demostrar

debilidad, para él reconocer ese tipo de actos era una señal de debilidad y como era tan exigente en hacer el trabajo bien, no debía demostrar debilidades y simplemente la satisfacción de colaborar la dejaba en su fuero interno".

Además, menciona el periodo en que trabajaron juntos su candidatura a senador por Valparaíso, tras terminar su periodo en Santiago y los motivos por los que bajó su campaña. "Nuestra finalidad de traerlo a candidato por la zona fue recuperarlo, él pasaba por un momento bajo en política, había dejado el Senado en Santiago, había tenido problemas con el episodio de la radio Kioto, y a nuestro juicio una candidatura a senador por Valparaíso podía recuperarlo como figura de Renovación Nacional y como eventual candidato presidencial. Lamentablemente se produjeron diversas presiones que recibieron los candidatos a parlamentarios de RN desde el equipo del candidato a la presidencia en ese entonces y más que bajarse por voluntad propia, **lo hizo porque la propia gente del partido al verse huérfana de apoyo por el candidato presidencial de la época lo fue dejando solo al punto que él prefirió renunciar a esa opción, no sin antes negociar varios cupos para parlamentarios de RN"**.

Por su parte, Martínez relata un episodio que vivieron en una visita de Piñera a la zona. "Yo intenté ser muy eficiente con un presidente muy eficiente, y puse todo mi empeño, y él tuvo muestras de afecto que me quebraron porque no las esperaba. Un día estábamos revisando una obra muy grande en el interior, había mucha gente, el Presidente aterrizó en helicóptero y lo fui a recibir como dueño de casa de la región, llegaron ministros, los pilotos, mucha gente. Y el Presidente les dijo 'venga, vengan'. **Nos acercamos todos, me mira y dice 'un, dos tres, cumpleaños feliz...! Alguien le tiene que haber dicho, pero no era el minuto, estábamos en otro tema, con mucha gente importante y él**



A mi juicio Sebastián Piñera era un experto en enfrentar situaciones adversas. Claramente sus mejores cualidades se veían en situaciones difíciles, allí emergía su gran capacidad de liderazgo y de formas buenos equipos.

antes de partir se preocupó de cantarme el cumpleaños, antes de cualquier otra cosa. Un Presidente que hasta de eso está preocupado es una persona que tiene capacidades muy especiales. Conmigo fue extremadamente gentil siempre".

Estallido social

Un momento que marcó a Chile entero y, por cierto, al expresidente, fue el periodo denominado "estallido social", tanto por lo que ocurrió en las calles, como las decisiones del exmandatario entonces -que derivaron en una acusación constitucional por la forma en que la policía actuó frente a los manifestantes- y la salida democrática que derivó en los plebiscitos para una nueva constitución. **"A mi juicio Sebastián Piñera era un experto en enfrentar situaciones adversas. Claramente sus mejores cualidades se veían en situaciones difíciles, allí emergía su gran capacidad de liderazgo y de formas buenos equipos y así ocurrió con el terremoto y la reconstrucción del año 2010, con el rescate de los mineros, con el enfrentamiento de la pandemia, y evidentemente en todo personaje público hay aciertos y errores, es imposible que todo sea perfecto y hay materias que son opinables, como la reacción que él tuvo con posterioridad al 18 de octubre. Creo que falta tiempo todavía como**

para poder afirmar si esa decisión fue la más adecuada para el futuro del país... una virtud que permitió una salida institucional a un problema social gravísimo. Si fue la más acertada, creo que la historia y el tiempo lo dirá", dijo Celis.

Martínez lo recuerda así: **"Fue un periodo social muy complejo que terminó en un estallido muy complejo, muy violento, muy delictual. No digo de toda la gente, sino sólo los que quemaban y saqueaban, pero aún así las obras en la región quedaron, los puentes, túneles, los hospitales, los liceos Bicente-**

nario quedaron. Algún día cuando se haga un recuento de las obras durante el gobierno de Sebastián Piñera van a ser muchas páginas. La primera gran crítica que hubo en el estallido social fue de los primeros días de Estado de Excepción Constitucional cuando hubo Fuerzas Armadas en la calle, que fue una semana, pero después el estallido siguió y ahí la crítica vino del electorado tradicional de derecha porque le pedían al Presidente sacar a todas las Fuerzas Armadas a la calle, y eso era parar la violencia con más violencia. Y el Presidente, yo lo escuché, dijo 'vamos a parar la violencia con democracia', cosa que ahora suena refácil, pero en ese minuto escucharlo de él soñaba como un sueño. Y ahí vino el acuerdo de noviembre. Pero fue muy duramente criticado".

Además, se refirió a la polémica frase de Piñera en ese tiempo, cuando dijo **"estamos en guerra contra un enemigo poderoso", diciendo que "fue absolutamente desafortunada que después él trató de explicar en qué sentido lo dijo,** porque si mirábamos a Carabineros, estábamos absolutamente sobrepasados, y la capacidad para proteger a la región frente a un levantamiento popular era muy difícil. La única opción era sacar a las Fuerzas Armadas y entrar en un conflicto bélico interno, una revolución y eso era muy difícil de entender y a eso se refería probablemente el Presidente cuando da esa frase, que en ese contexto era desafortunada".

Finalmente, destaca que **"Piñera fue dos veces presidente y su gran legado fue cambiar la mirada de la derecha a una mirada social, mucho más abierta a temas importantes para la ciudadanía, como el Matrimonio Igualitario, las pensiones y miles de otros temas que no eran propios teóricamente de las derechas antiguas.** Pero gran parte de su legado que él transformó este tipo de temas en temas de Estado más allá de un determinado partido".

Su gran legado fue cambiar la mirada de la derecha a una mirada social, mucho más abierta a temas importantes para la ciudadanía, como el Matrimonio Igualitario, las pensiones y miles de otros temas que no eran propios teóricamente de las derechas antiguas.





Since 1924



PATROCINADOR OFICIAL



VERANOW



ZS DESDE \$9.990.000*
BONO DE \$2.100.000*



HS DESDE \$16.490.000*
BONO DE \$1.000.000*



ONE DESDE \$16.990.000*
BONO DE \$1.000.000*



RX5 DESDE \$15.990.000*
BONO DE \$1.000.000*



ZX CON HASTA 20% DCTO.
DESDE \$11.490.000*

LA NUEVA FAMILIA SUV

COMPRA HOY Y PAGA EN JUNIO 2024*

*Precios y promociones válidas desde el 01 al 29 de Febrero.
Términos y condiciones en fronza.cl

Te esperamos en **FRONZA** Concón (Av. Concón Reñaca #228), Curauma (Ojos del Salado #3210) y también en: Valparaíso, Quillota, La Calera

Asfixia por sumersión: Revelan causa de muerte del expresidente Sebastián Piñera

El director regional del Servicio Médico Legal (SML), Hans Lungenstrass, abordó las diversas diligencias que se llevaron a cabo luego del fallecimiento del expresidente Sebastián Piñera.

“Ayer se hizo todo el procedimiento, tanto de levantamiento como de la autopsia”, explicó el profesional, detallando que “estuvimos más de cuatro horas realizando el peritaje en sí, esta autopsia que nos arrojó una causa de muerte bastante definitiva”.

Sobre la causa de muerte, Lungenstrass mencionó que “conversado con la familia, y acordado con ellos, es algo que vamos a mantener en reserva por respeto a los deudos”.

“Esta información ya fue entregada a la Fiscalía también, dado que es una investigación de tipo reservada y también la cantidad de exámenes y muestras que se tomaron y que están en un proceso de realización en el sentido del mismo procedimiento que involucra este tipo de pericias”, expuso el profesional.

Cabe mencionar que, el ex Jefe de Estado falleció durante la tarde



de este martes cuando el helicóptero que piloteaba capotó en el lago Ranco, en la región de Los Ríos, donde iba acompañado de su hermana Magdalena Piñera, el empresario Ignacio Guerrero y su hijo Bautista, quienes sobrevivieron sin mayores lesiones.

“Nosotros ya contamos con una causa de muerte. Sin embargo, por tratarse de una investigación de carácter penal, es la familia quien ha sido informada de los resultados”, expuso por su parte la fiscal regional de Los Ríos Tatiana

Esquivel.

En esta línea, la fiscal se refirió a los peritajes que se llevan cabo en el sitio del suceso “para poder establecer la causa y origen también del accidente, obtener información complementaria y poder dar con la dinámica de los hechos”.

Pese a esto, Tatiana Esquivel volvió a conversar con la prensa minutos después para referirse a la causa de muerte, donde confirmó que el deceso del exmandatario se produjo por asfixia por sumersión.

Los resultados se obtuvieron luego de una serie de peritajes en la autopsia realizada por el Servicio Médico Legal, los que duraron más de cuatro horas.

“Estamos en condiciones de poder informar a la comunidad que la causa médica legal del fallecimiento del expresidente Sebastián Piñera es asfixia por sumersión”, detalló la fiscal.

“No tenemos ninguna teoría en particular, sin embargo, este dato forense nos permite ir elaborando una teoría más probable de cómo habría sido la dinámica de este accidente aéreo”, añadió.

Cabe señalar que, los restos del ex Jefe de Estado ya fueron trasladados por la carroza fúnebre desde el Servicio Médico Legal de Valdivia hasta el aeropuerto Pichoy, donde emprenderá rumbo al Grupo 10 de la FaCh.

PDI entrega detalles de las pericias que se realizarán al helicóptero en el que falleció Sebastián Piñera

La tarde de este martes se confirmó el fallecimiento del expresidente Sebastián Piñera, mientras piloteaba su helicóptero en el Lago Ranco, región de Los Ríos, por lo que este miércoles la Policía de Investigaciones (PDI) detalló la serie de peritajes que le realizarán a la aeronave.

“Vamos a hacer diversas labores en el sitio del suceso”, comenzó señalando el comisario Fernando Bustamante de la Brigada de Homicidios de Valdivia, pericias que se llevarán a cabo en conjunto con la Capitania de Puerto de Lago Ranco de la Armada de Chile.

“En cuanto a lo que le corresponde a la PDI, va a hacer las fijaciones en el sitio del suceso con nuestros peritos y con personal especializado”, detalló Bustamante, quien añadió que “también se hará el trabajo con personal del Departamento de Operaciones Subacuática de nuestra PDI”, producto a que este equipo “cuentan con todos los medios tecnológicos para poder hacer rastreo y bús-

queda en el agua”.

Respecto a la extracción del helicóptero desde el Lago Ranco en el que falleció el expresidente Sebastián Piñera, el comisario aseguró que “no podemos referirnos nosotros, por cuanto será resuelto por los peritos de la DGAC. De acuerdo a la evaluación que ellos hagan en terreno van a poder referirse a ese tema”.

En esta línea, sentenció indicando que el sitio del suceso “es materia de resguardo de personal de la Armada de Chile. Es su jurisdicción y ellos están a cargo del resguardo correspondiente para que no haya ningún tipo de alteración y se preserve todo lo que son las evidencias”.

Para finalizar, al ser consultado por la extensión de estas pericias, el comisario expresó que “se van a trabajar las horas que sean necesarias”.



La Armada de Chile es quien llevará el resguardo del sitio del suceso “para que no haya ningún tipo de alteración y se preserve todo lo que son las evidencias”.

Desclasifican últimas palabras de Sebastián Piñera en accidente aéreo: "Salten ustedes"



Habría sido la propia hermana del exmandatario quien desclasificó sus dichos antes de abandonar el helicóptero que capotó, según detalló la exministra Karla Rubilar.

Este martes 6 de febrero, mientras pilotaba su helicóptero en el Lago Ranco en la región de Los Ríos, el expresidente Sebastián Piñera falleció al capotar la aeronave.

En el viaje, el exmandatario iba acompañado de su hermana Magdalena Piñera, además del em-presario Ignacio Guerrero y su hijo Bautista, quienes sobrevi-

vieron ilesos.

A raíz de esto, la exministra vocera y de Desarrollo Social durante el Gobierno del ex Jefe de Estado Karla Rubilar, reveló las últimas palabras que habría emitido Piñera antes de su fallecimiento.

En conversación con TVN, Rubilar detalló que fue la propia hermana del exmandatario Magdalena Piñera, una de las sobrevi-

vientes de la tragedia, quien desclasificó sus últimos dichos.

"Ahora nos enteramos de las declaraciones de la pichita, de la hermana del presidente (Piñera), que dice que las últimas palabras del presidente fueron: 'Salten ustedes primero, porque si yo salto con ustedes, el helicóptero les va a caer encima'", reveló Rubilar.

"Eso lo acaba de decir la pichi-

ta, perdón, pero eso es el presidente Piñera. El que nos dijo ayer, 'ayuden a este Gobierno, no importa cómo haya sido la oposición, ayúdenlo, porque Chile está primero' (...) el hombre que les dice, 'salten ustedes primero, porque yo no puedo pensar en mí, porque puede caer el helicóptero encima', siendo sus últimas palabras (...) ese era el Presidente, y por eso estamos aquí, con el corazón destrozado", añadió la exministra.

+ SOLARES

Disfrutar el sol es cuidar tu piel

 <p>LEBLON PROTECTOR SOLAR ANTIOXIDANTE, BABY&KIDS GUM, BABY&KIDS FPS 50 190 ML. ANTES: \$6.490 C/U \$3.990 C/U CÓD: 257913 - 296584 - 255909</p>	 <p>HAWAIIAN TROPIC PROTECTOR SOLAR SHEER TOUCH FPS 30 240 ML. ANTES: \$11.490 \$7.990 CÓD: 141087</p>	 <p>SUNWORK FOTOPROTECTOR FPS 50+ HIPOALERGÉNICO 120 GR. ANTES: \$8.990 \$5.490 CÓD: 264370</p>
 <p>EMOLAN FLUIDO FACIAL MATIFICANTE CON ÁCIDO HIALURÓNICO FPS 50+ 50 ML. ANTES: \$8.990 \$6.990 CÓD: 274314</p>	 <p>BANANA BOAT PROTECTOR SOLAR SPRAY DRY BALANCE, DRY BALANCE SPORT FPS 50+ O KIDS SPORT FPS 50 170 GR. ANTES: \$10.390 C/U \$7.090 C/U CÓD: 288681 - 292613 - 296631</p>	 <p>RAYITO DE SOL GEL AFTER SUN ALOE VERA 220 GR. ANTES: \$3.990 \$2.990 CÓD: 257937</p>

La Farmacia de los Precios Bajos

Cruz Verde.

PRECIOS FINALES CON DESCUENTOS YA APLICADOS. PROMOCIÓN VÁLIDA POR COMPRAS EFECTUADAS EN FARMACIAS CRUZ VERDE, (EXCEPTO EN LOCALES DE ISLA DE PASCUA Y CERRO SOMBRERO), POR PERSONAS NATURALES CONSUMIDORES FINALES CON CUALQUIER MEDIO DE PAGO. MÁXIMO 4 UNIDADES DE LA PROMOCIÓN POR CADA COMPRA. PRODUCTOS SUJETOS A DISPONIBILIDAD Y REPOSICIÓN EN CADA LOCAL. PROMOCIÓN VÁLIDA ENTRE EL 01/02/2024 Y EL 29/02/2024, AMBAS FECHAS INCLUSIVE. PROMOCIÓN NO ACUMULABLE A OTRAS PROMOCIONES, CONVENIOS O DESCUENTOS.

Gobierno detalla homenajes y Funeral de Estado que se le realizará al expresidente Sebastián Piñera



La mañana de este miércoles, el ministro de Relaciones Exteriores, **Alberto van Klaveren**, entregó detalles del funeral de Estado que se le realizará al expresidente **Sebastián Piñera**, quien falleció luego de capotar su helicóptero que pilotaba en el Lago Ranco, en la región de Los Ríos.

Según lo informado por el canciller, los restos del exmandatario serán trasladados hasta el Grupo 10 de la FaCh, donde se espera que lleguen alrededor de las 10:40 horas de este miércoles, lugar en el que se le rendirá un homenaje por

la propia Fuerza Aérea, para luego ser recibido por el Presidente **Gabriel Boric**, quien estará acompañado de dos ministros de Estado.

“Se le rendirán honores por la Fuerza Aérea y el cortejo partirá a la sede del ex Congreso Nacional donde los restos serán velados. Habrá un espacio privado para la familia y después de eso, probablemente en la tarde de hoy, se abrirán las puertas del Congreso para que quienes desean rendir homenaje al ex Presidente puedan hacerlo”, añadió van Klaveren.

“El velatorio se va a extender durante todo el día de mañana (...)

El Presidente Gabriel Boric recibirá restos del exmandatario en el Grupo 10 de la FaCh, para después partir hasta la sede del ex Congreso Nacional donde los restos serán velados.

El día viernes en la mañana los restos serán trasladados a la **Catedral Metropolitana** donde se oficiará una misa donde asistirán sus familiares, cercanos y también aquellos líderes o ex Presidentes extranjeros que desean participar en el funeral”, continuó

“Una vez terminada la misa, los restos serán trasladados al cementerio Parque del Recuerdo, no sin antes pasar frente a La Moneda donde se le rendirá un homenaje por la guardia del Palacio”, concluyó el ministro de Relaciones Exteriores.

Editorial

Alerta SAE: Útil para terremotos, inútil para incendios

Los dantescos incendios que ocurrieron durante la tarde noche del viernes y parte del sábado en Viña del Mar y Quilpué dejan muchas preguntas sin respuestas y día que pasa va dejando al descubierto las falencias en nuestros sistemas de emergencia y por sobre todo la nula capacidad política para asumir la responsabilidad que les cabe.

Las palabras del Presidente Gabriel Boric al indicar que se hará una investigación comandada por la Unión Europea para conocer si el Sistema de Alerta de Emergencias funcionó de manera correcta el fin de semana es solo una demostración de que algo no funcionó.

Sin embargo, el sentido común muestra que el sistema puede ser muy útil para terremotos o tsunamis, pero definitivamente es inútil para incendios, pero no porque el sistema no funcione, el sistema sí funciona, el punto es que no existen planes de evacuación para incendios y es ahí donde puede estar el problema.

Sí bien además está en duda el

sistema sobre todo porque muchas veces suena a quienes están fuera de un parámetro de cobertura, lo cierto que la información que entrega la alerta en caso de incendios solo indica que hay que "evacuar", pero no dice a donde ni por dónde.

En el caso de los terremotos y tsunamis o incluso en las emergencias volcánicas existen establecidas las rutas de salida y demarcados los lugares seguros, pero en el caso de los incendios esa información no se conoce.

Lo sucedido en Villa Independencia en Viña del Mar es la prueba más fehaciente de que si bien la alerta sonó, la información entregada no contenía las coordenadas por donde se debía escapar, y la razón es tan sencilla como que no existe ningún plan de evacuación en caso de incendios.

Por eso es molesto cuando se ve a tanto político criticando a las gestiones de los alcaldes o alcaldesas que están al mando de las ciudades afectadas por estos siniestros, aquí la responsabilidad es compartida por todo el mundo que administra

justamente las herramientas estatales que deben velar por la seguridad de todos los chilenos, los que están al mando por no hacerlo y lo que están en la oposición por no haberlo propuesto.

En resumen, es el estado de Chile quién no ha sido capaz de entregarle a las ciudades de Valparaíso y Viña del Mar en donde han existido los peores siniestros masivos con cientos de casas destruidas y ahora cientos de vidas humanas perdidas un sistema de evacuación de incendios de sus partes altas, quebradas y poblaciones en general.

Claramente este no será el último incendio que vamos a sufrir en nuestra zona con viviendas destruidas, pero estas se pueden reconstruir, lo que no se puede permitir

es la pérdida de vidas y para ello es una obligación paralelamente a la reconstrucción generar un sistema que permita a la población tener claridad que hacer cuando le llegue la alerta de evacuación en caso de un incendio.

Es de esperar que los creativos políticos que nos comandan comiencen a elaborar un plan de evacuación de incendios, debería haber uno por ciudad al menos, con zonas seguras y sobre todo tener conciencia que el sistema falló y que eso costó cientos de vidas, la alerta llegó, pero la información fue incompleta, la pega se hizo a medias y para eso no se necesita una investigación de la Unión Europea, es solo sentido común.



PURANOTICIA.cl

Un multimedios digital
con identidad regional

PURANOTICIA TV

PURANOTICIA RADIO

PURANOTICIA ALERTA

PURANOTICIA DIARIO DIGITAL



www.puranoticia.cl

Región de Valparaíso

¿Qué falló en la alerta de evacuación SAE durante los incendios de Viña del Mar y Quilpué?

Vecinos de los barrios afectados han reclamado la poca claridad de los mensajes que llegaron a sus celulares durante la emergencia. Expertos y concejales de ambas comunas plantean soluciones para evitar futuras tragedias. Senapred explica qué pasó y detalla evaluaciones para mejoras.

Los graves incendios del fin de semana pasado en Viña del Mar y Quilpué dejaron varias tareas por delante a las autoridades del Gobierno en torno a las ayudas inmediatas que necesitan las miles de familias damnificadas, las labores de reconstrucción que vendrán en las semanas siguientes, pero también el mejoramiento de los sistemas de alerta de evacuación ante emergencias como éstas.

Común ha sido escuchar en los testimonios de los vecinos de ambas comunas que si bien es cierto sí recibieron un mensaje de alerta de evacuación en los celulares, **no había información adicional que les permitiera identificar claramente si su barrio estaba afectado o no, llegaban alertas a personas que estaban en otro sector y, lo más importante, por qué sectores debían evacuar.** De lo que hablan es del Sistema de Alerta de Emergencia (SAE) para celulares, que permite al Servicio Nacional de Prevención y Respuesta ante Desastres (Senapred) enviar información a los teléfonos en zonas afectadas.

Pero pese a las mejoras al sistema de alertas después de lo ocurrido con el tsunami de 2010 en Chile, hay quienes creen que no es suficiente, lo que quedó demostrado este fin de semana. De hecho, en el barrio Villa Independencia, de Viña del Mar, varios sobrevivientes del incendio han relatado que quienes fallecieron en las calles pudieron haberse salvado si hubiesen arrancado por otros caminos. **"Salimos a la Villa Rukán hacia**

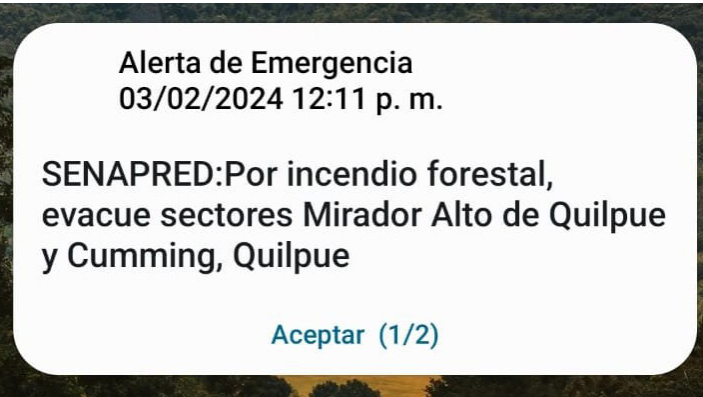

Achupallas. Si hubiesen dado la alerta como corresponde se habría salvado una cantidad de gente", contaba a TVN una vecina del lugar, quien logró escapar por la parte alta del sector y no hacia abajo, como muchos intentaron.

Investigación externa de la UE al sistema

La ministra Carolina Tohá lo reconoció también esta semana: Según consignó TVN, dijo que el "sistema no fue suficiente", y el Presidente Gabriel Boric anunció que le **solicitaron a la Unión Europea realizar una investigación externa para conocer si el Sistema de Alerta de Emergencias funcionó de manera correcta durante los incendios del fin de semana** "porque tenemos que tener todos los antecedentes para entender de manera clara y prístina si el sistema de emergencia está funcionando", dijo.

"En los recorridos que hemos tenido en los cerros, y lo que hemos conversado con la gente es que la alerta SAE llegaban y, por diferentes motivos; el fuego iba muy rápido, a más de diez kilómetros por hora, eso es más rápido de lo que caminan las personas... pero **queremos asegurarnos que los sistemas SAE funcionaron, y si no, saber qué pasó**", añadió.

En un diagnóstico preliminar a la investigación de la UE, algunos concejales y el especialista en emergencias y exdirector de la ONEMI regional, Guillermo de la Maza, analizaron qué falló y qué hace falta.

Para el edil quilpuéino Renzo Aranda "el sistema SAE se propuso después de todo el análisis que dejó el terremoto del 2010 y el tsunami. Es algo complementario, uno más de todos los canales de información que la ciudadanía recibe cuando recibe las catástrofes, pero efectiva-

mente este sistema, para incendios forestales, **no está bien adaptado, porque uno sabe lo que tiene que hacer cuando viene un maremoto, que es subir a cotas más altas, pero no en incendios**".

"Es poco precisa"

Explica que "los vecinos saben lo que tienen que hacer cuando vienen aluviones, que es arrancar por las orillas de los esteros, las laderas de los costados, pero cuando llega la alerta SAE en medio de los incendios y con la confusión de no saber por dónde viene el incendio, la cantidad de humo, etcétera, no es suficiente. **La alerta SAE es poco precisa, dice 'evacúe su población, pero no dice en qué sentido ni hacia dónde y ahí tenemos una gran debilidad.** Tenemos mucho trabajo por delante y espero que cuando tengamos las ayudas concretas del Estado revisemos protocolos, planes, hacer un análisis profundo de la situación que afectó a Quilpué, Pompeya Sur, Canal Chacao, Población Argentina y un tramo de Colinas de Oro, y reevaluar todos estos sistemas. No podemos permitirnos no sentarnos a evaluar esto y ver en qué falla el municipio también y ser autocríticos en la gestión".

El concejal viñamarino Pablo González, presidente de la comi-

sión de Seguridad, señaló que pese a que "sin lugar a dudas la implementación del sistema SAE fue una mejora bastante significativa en materia de gestión de riesgos y desastres, lamentablemente en el marco de este incendio que afectó a gran parte de nuestras comunidades en Viña del Mar, **efectivamente la alarma no entrega mayores indicaciones sobre las formas de evacuación, es bastante simple en el sentido que ordena evacuar, establece un perímetro, pero no existe forma de que las familias puedan ingresar o determinar cuál es el polígono afectado, dónde están las principales vías de evacuación, y eso no solamente es una labor que debe realizar Senapred sino que también nosotros al momento de determinar en el Plan Comunal de Gestión de Desastres, las vías de evacuación porque esas sólo están delimitadas en el plan de Viña en materias de tsunami, pero no en cuanto a incendios forestales o aludes**".

Vías de evacuación y polígonos afectados

A su parecer, a raíz de la tragedia en la comuna "el sistema debe tener una modificación respecto de recomendar vías de evacuación, establecer claramente los perímetros para que las personas puedan tomar una decisión durante la emergencia y no lamentar la pérdida de vidas. **Es mejorable porque debe incorporar la capacidad de poder clicar la ubicación en la que cada una de las personas sepa dónde es la zona de riesgo, cuál es el polígono de riesgo. Eso se podría traspasar a un mapa que la gente pudiera revisar. Lo otro es que junto con indicar la evacuación, de lugares de referencia: en avenida x evacuar hacia tal lugar",** propuso, aclarando que el sistema SAE es gestionado por Senapred, pues los municipios no forman par-

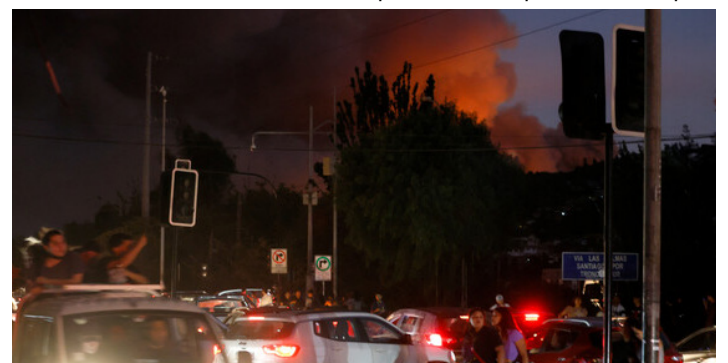



te de esa red

"Hay que afinarlo"

Guillermo de la Maza, exdirector de la Onemi regional, explica que el SAE "no existía hace 10 años. Hoy lo tenemos y se ha ido perfeccionando. Por eso se hicieron pruebas en todo Chile por mucho tiempo, y tiene que ver con la cobertura de las antenas, porque esto va a través de antenas de celular. Esos ajustes se fueron produciendo. Tal vez no son del todo exactos y para eventos de esta magnitud, porque hoy sirve para evacuación por tsunami, donde están las áreas demarcadas en la calle y estamos claros por dónde hay que evacuar, siempre hacia la parte alta, la cota 30 y en el caso de los volcanes también y están indicados, pero para emergencias como las que vivimos este fin de semana ciertamente esto tiene que ser una lección aprendida".

En primer lugar, indicó que "el sistema SAE es útil, pero hay que afinarlo, porque los incendios forestales tienen variables que no manejamos, por ejemplo, el viento. Y el viento, junto con la geografía y topografía modela el comportamiento de los incendios. Tiene que especificarse también junto a los sistemas de georreferenciación, para poder demarcar los polígonos. Como no es posible eso, se señalan grandes áreas para que permitan el acceso a vehículos de emergencia y la evacuación, pero las vías de evacuación en caso de incendio forestal pueden estar predeterminadas pero no son exactas, entonces esto se tiene que definir a través de ensayos y ejercicios que acostumbrábamos hacer. Y también la comunidad debe tener su propia planificación territorial del barrio, pues hoy la infraestructura de los barrios no conversa con la seguridad en muchos casos, como los que vimos el fin de semana".

Rol de la comunidad y mejorar soporte técnico

Esto, enfatizó, es un trabajo de la comunidad junto con los organismos técnicos del Estado y los municipios, porque "la comunidad es la que conoce mejor sus territorios... pueden tener vías de evacuación, como ha sucedido en muchos casos, que estén con vehículos. Y

también se tiene que aplicar la sensatez, todas las evacuaciones permanentemente y hace muchos años, incluso antes de que apareciera el SAE, recomendaba que en vehículo evacuaran solo las personas con capacidades reducidas, la gente embarazada y las guaguas, pero acá toda la gente trató de salvar todo. Se entiende que hay un sacrificio por detrás, y la documentación, los elementos



de mayor valor, los recuerdos, los medicamentos de personas en tratamientos crónicos, ése es el valor principal, pero en muchos lugares donde murió la gente dentro de los autos, es una señal clara de que la recomendación debe ser asumida".

De la Maza señala que como país estamos mucho más preparados para evacuar terremotos que para incendios, "y hoy los incendios son de sexta a séptima generación por la violencia con la que se propagan por los factores climáticos que están incididos por el cambio climático. Son mucho más seguido también, porque se ha ido ocupando el territorio hacia donde había vegetación".

Por otro lado, también reconoce que "el incendio fue tan voraz que echó abajo el sistema de telecomunicaciones. Entonces, el Ministerio de Transportes y Telecomunicaciones tenía que aumentar la capacidad para tener tiempo de reacción en la evacuación, incluso considerando el colapso de sus instalaciones, debe haber un sistema, la tecnología hoy lo puede permitir, tal vez a través de señal satelital, que permita incluir estas imágenes -y eso lo tendrán que ver los organismos técnicos- para

que esto tenga un tiempo suficiente para que toda la población en el polígono determinado pueda recibir esa señal. Hay que hacer los ajustes necesarios también para llegar a polígonos más definidos, porque de acuerdo a la ubicación de las antenas, en Placilla, por ejemplo, se reciben las alertas de Laguna Verde. Hay que adecuar este sistema a cómo ha ido creciendo el territorio. Los planes que se hagan deben tener monitores que sean facilitadores de la evacuación, y también practicar un plan de evacuación".

Finalmente, dijo que "hoy se tiene que recuperar el soporte tecnológico para llegar a los polígonos afectados exactamente y mientras no se indique cuáles son las vías de evacuación, hacer el trabajo con las comunidades para ver qué alternativas de evacuación hay, deben estar señalizadas y de acuerdo a las variables que se presenten porque los incendios no son rígidos, sino dinámicos con variables como el viento que no manejamos".

Senapred reconoce problemas



técnicos de SAE

Con todo, el director (s) de Senapred Región de Valparaíso, Felipe Estay, dijo que "después de cada emergencia, y como lo vimos con la ayuda internacional, esto ya está catalogado como catástrofe, se realizan análisis de lo ocurrido para hacer mejoras dentro del proceso. El sistema SAE es un sistema de alerta complementario de otros, no es el sistema fundamental, es un complemento al aviso, al trabajo en terreno, y viene potenciando desde

2013. Antiguamente era solamente para sismos y tsunamis, hoy se han incorporado otras variables como remoción en masa, volcanes y los incendios forestales. Tiene limitaciones, obvio que las tiene, pero en ese proceso de evaluación es que se han ido incorporando estas mejoras. Todos los años realizamos pruebas SAE en todo el país, que nos ha permitido robustecer este sistema".

Sobre los problemas de las antenas y torres para ejecutar el sistema, reconoció que "tuvimos dos complicaciones desde el punto técnico por ser tecnología que está asociada a antenas de telefonía o satelital o de internet, con la afectación que sufrieron, obviamente hay una merma en los mensajes, y es algo que tenemos que mejorar coordinadamente con la Subtel. Por otro lado, también está la complicación de lo voraz y complicado de este incendio que dispuso que todos los recursos de la región acudieran pero el incendio fue tan importante que fue difícil llegar a estos sectores con recursos en terreno, pues este sistema SAE es un complemento. Ahí requerimos el trabajo en terreno y también una cultura preventiva de la sociedad".

Añadió: "Una de las limitaciones es que hay que cumplir con ciertos caracteres para enviar el mensaje, porque o sino se duplican o triplican. Pero también hay que tener en claro que los municipios ya tienen identificados como de encuentro o de abastecimiento para Bomberos, y que por lo dinámicos de los incendios también se pueden ver afectados, como lo que ocurrió en Quilpué. Por lo tanto uno puede indicar 'vayan a tal lugar' y el incendio modifica su desplazamiento y puede que tengamos ese lugar con algún peligro. Entonces hay que ser súper cuidadosos, hay que tener distintos puntos de encuentro, son alternativas que estamos evaluando y hay que trabajarlas con los distintos municipios".

Respecto de la investigación que solicitó el Presidente Boric a la UE, mencionó que "para la investigaciónes que se requieran trabajar estamos con toda la disposición para entregar los antecedentes que sean necesarios y así esclarecer las dudas y consultas".



Guía para ayudar a damnificados de los incendios de Quilpué y Viña del Mar



Son -hasta el catastro actual - unas **15 mil casas afectadas por los múltiples incendios en la Región de Valparaíso, principalmente en las comunas de Quilpué y Viña del Mar.** El reporte oficial cifra en **131 las personas fallecidas y centenares de desaparecidos.** Hay cientos de personas, hombres, mujeres, jóvenes, niños, que se quedaron prácticamente con lo puesto y que hoy necesitan recomenzar desde cero.

En Chile es habitual ver muestras de solidaridad en eventos como la Teletón o en cada tragedia que ocurre, con campañas masivas pero también con ayudas -muchas veces anónimas- de quienes con buen corazón y voluntad hacen un esfuerzo por brindar un poco de esperanza a quienes lo perdieron todo. Muestra de ello han sido las campañas solidarias de varios famosos influencers, las que en **algunos casos han logrado reunir más de 20 millones para mercadería que podrán utilizar las familias afectadas.**

Para aquellos que buscan ayudar en esta catástrofe que afectó a más de 38 mil familias entre ambas comunas, hay varios centros de acopio en los que pueden entregar **utensilios de aseo personal, pañales, alimentos no perecibles, aguas embotelladas, alimento para mascotas, protector solar, colchones, colchonetas, todo en buen estado. Ropa y juguetes son la menor prioridad,** según se informó.

En la Región de Valparaíso, están:

Valparaíso
Edificio Consistorial - Municipalidad de Valparaíso (Condell N°1490), desde las 10:30 horas.

Recolección de agua, preferentemente en botellas de 1 o 1,5 litros.

Viña del Mar

- Liceo Guillermo Rivera (Álvarez N° 708)

Recepción de útiles de aseo, colchones, frazadas y agua.

- Escuela Humberto Vilches (Calle 11 Norte N° 946)

Quilpué

- Liceo Gastronómico (Diaguitas N°1751)

Foco en implementos para bebés y mascotas.

- Liceo Comercial de Quilpué (Freire 495)

- Colegio Fernando Durán (Camilo Henríquez 126)

Además, **la municipalidad de Quilpué habilitó una cuenta corriente específica para donaciones monetarias.** Los datos son: Banco BCI, Cuenta Corriente N° 40214991, RUT: 69.061.300-K, a nombre de la Ilustre Municipalidad de Quilpué.

Limache

- Municipalidad de Limache (Palмира Romano Sur N°340), entre las 14:00 y 19:00 horas.

Olmué

- Salón multiuso Luciano Placencio (Municipalidad de Olmué, Arturo Prat N°12)

Comida no perecible, agua, frazadas y artículos de higiene, de 9:30 a 18:00 horas.

Villa Alemana

- Escuela Manuel Montt (Esquina calle Manuel Montt con Freire)

- Cuartel general del Cuerpo de Bomberos (Ignacio Carrera Pinto 034)

En la Región Metropolitana, están:

Nuñoa: Colegio República de Costa

Cómo y dónde ayudar: Centros de acopio, ayuda a mascotas afectadas, y principales teléfonos para contactarse en caso de emergencia.

Rica, hasta las 18 horas

Padre Hurtado: Centro Cultural desde las 10:00 hasta las 20:30 horas

Quilicura: frontis de la municipalidad desde las 17:00 hasta las 21:00
Maipú: Plaza de Maipú hasta las 20:00 horas
Peñalolén: hasta el 9 de febrero en el gimnasio Chimkowe y en el Centro Cívico San Luis, de 9:30 a 18:30 horas.

Santiago: Palacio Consistorial de 8:00 a 18:00 horas
Huechuraba: Centro de acopio de agua potable en Avenida Recoleta 5640, en San Pedro de Atacama 2058 y en supermercado Santa Isabel (Avenida Pedro Fontova 7789)

Renca: Hasta mañana en Instituto Cumbre de Cóndores Oriente de 12 a 19 horas
Vitacura: Hasta el 9 de febrero en el centro cívico de 9 a 18 horas.
Lo Barnechea: Centro Cultural El Tranque hasta las 20 horas del domingo

Pudahuel: Estado Juan Carlos Orellana hasta el domingo a las 18 horas.

La Reina: Dideco, de lunes a viernes de 10 a 13 horas, y de 15 a 19 horas.
Macul: Gimnasio Municipal (Av. Quilín 3250) de 9 a 18 horas

Recoleta: Estado Municipal (Av. Recoleta 3005) de lunes a viernes de 8:30 a 20 horas.

San Joaquín: 5ta Compañía de Bomberos (Alcalde Pedro Alarcón 392) y 10ª Compañía de Bomberos (Av. Las Industrias 5750)

San Bernardo: Frontis de municipio (Eyzaguirre 450) de 9 a 18 horas

Estación Central: En la municipalidad (Av. Alberto Hurtado 1090) hasta el sábado 10 de febrero de 9 a 18 horas.

VARIAS AYUDAS
Para quienes son diabéticos, el hospital Gustavo Fricke entregará insumos para pacientes afectados por el incendio. Para aquello, pueden escribir a polidiabetesghf@gmail.com y examenediabetes@gmail.com

En tanto, el Instituto de Previsión Social (IPS) informó sobre las medidas de contingencia implementadas para aquellos que se han visto afectados por los incendios en la Región de Valparaíso. La entidad ha generado acuerdos con **los proveedores de pagos de pensiones**

y beneficios de protección social que entrega el Estado, para que aquellas personas que perdieron su cédula de identidad por la catástrofe, puedan recibir los pagos.

Este lunes también comenzó a funcionar el **programa "Escuelas Abiertas"** en el **Palacio Presidencial de Cerro Castillo, en Viña del Mar,** con el propósito de atender a niños y niñas afectados por los incendios de la Región de Valparaíso, entregándoles contención y atención integral. El ministro de Educación, Nicolás Cataldo explicó que además se habilitará el programa en establecimientos de Viña del Mar, Quilpué y Villa Alemana. Para esto solo queda que los municipios les señalen un lugar para realizarlas.

MASCOTAS

Las fundaciones Julieta y Andymar junto al Club de Perros y Gatos se unieron para ayudar a los animales afectados por los incendios. **Las donaciones de insumos se están recibiendo en Teatinos 490 o Av. Providencia 1406, y también se puede hacer una donación a la cuenta corriente de la Fundación Andymar (Datos en fundacionandymar.cl).**

Además, **Fundación Julieta puso a disposición su centro para atender a las mascotas que hayan sido afectadas en los incendios,** de forma gratuita. Para contactarlos, el teléfono es +56 9 77405471.

A su vez, **la Comisión Nacional de Respuesta a Desastres del Colegio Médico Veterinario de Chile (Colmevet)** activó una campaña para ir en ayuda de los animales afectados por los incendios forestales. Para colaborar, la cuenta corriente número 62900097382 del BancoEstado a nombre del Colegio Médico Veterinario de Chile; con el RUT 70.020.300-K y al correo electrónico finanzas@colmevet.cl, que debe llevar el asunto Incendios Febrero 2024. **Estos recursos servirán para adquirir los medicamentos necesarios para el tratamiento de las mascotas y especies dañadas por el fuego.**

En otra área, cabe recordar que **el Gobierno comprometió un bono de ayuda temprana a las familias afectadas en dos tramos: el tramo de afectación mayor, que va a ser de un 1 millón 500 mil pesos; y un segundo tramo de afectación moderada, de 750 mil pesos,** para lo cual se requiere la aplicación previa de la ficha FIBE, la cual será aplicada en forma presencial en los distintos sectores afectados.

LEE LA NOTA COMPLETA
AQUÍ





En esta emergencia cada apoyo cuenta.

A nuestros clientes de las localidades declaradas zona de catástrofe.

En BancoEstado hemos dispuesto las siguientes medidas de apoyo para los clientes de Banca Personas, Microempresas, Pequeña Empresa y Mediana Empresa que hayan sido afectados por los incendios ocurridos en las comunas de: Viña del Mar, Quilpué, Villa Alemana y Limache.



- **Postergación de 6 cuotas sin interés** para Créditos de Consumo o Comercial, retomando los pagos al séptimo mes.
- **Postergación de 6 dividendos para Crédito Hipotecario**, distribuidos en el plazo residual del crédito.
- **Renovación automática de Líneas de Crédito** asociadas a Cuenta Corriente o Chequera Electrónica.

Condiciones para acceder al plan de postergación:

Estar al día en el pago de sus productos BancoEstado al 31 de diciembre 2023 y, la operación no puede superar los 45 días de mora.

Haber sido afectado por incendios ocurridos en las zonas y comunas afectadas. Para esto, alguna de sus direcciones registradas en el Banco tiene que pertenecer a las zonas afectadas y además deberá firmar declaración jurada simple de afectación al momento de la solicitud.

Cada operación se podrá acoger al beneficio máximo una vez. Aplica para créditos otorgados hasta el viernes 2 de febrero 2024.

Si eres cliente **Empresa de mayor tamaño**, contacta a tu ejecutivo para evaluar tus necesidades.



Para más información entra a **bancoestado.cl**

Centro de acopio en Quilpué sufre intento de robo: solicitan mayor resguardo policial

La mañana de este miércoles, se dio a conocer un lamentable hecho, ya que un centro de acopio del afectado sector por los incendios forestales Pompeya Sur de Quilpué, en la región de Valparaíso, fue víctima de un intento de robo.

Esta situación obligó a los vecinos de la zona a solicitar resguardo militar, ya que aseguran que se han registrado diversos episodios de violencia, como balaceras, donde incluso una persona resultó apuñalada, según consigno Tele 13.

“Disturbios, disparos, gente intentando abrir el centro, etc”, fueron parte de los hechos que se presenciaron durante la noche del pasado martes, según relato el administrador del centro de acopio, Antonio Guerrero.

“Teníamos muy poco, pero la gente desesperada igual intentó abrir el centro durante la noche. Es peligroso, porque en su desesperación, no la gente común y corriente sino malintencionada, quieren hacer saqueos y destrozos, con lo que significa en una situación tan delicada como la que estamos pasando”, añadió Guerrero.

Por este motivo, el resguardo mi-

litar se llevó a cabo durante la jornada de este miércoles, por lo que el teniente Daniel Medina expuso en conversación con “Tu Día” que efectivamente “durante las últimas horas en el sector de Pompeya ha habido diferentes incidentes en el lugar, pero sí había distinto personal tanto de seguridad de Carabineros y también de las Fuerzas Armadas, pero que están en distintos sectores y han llegado”.

“De hecho, uno de los sobrevuelos que hizo anoche el helicóptero de Carabineros fue por ese sector, después también de la información que estaba llegando, sobrevolaron el sector, pero no encontraron a estos individuos que andaban merodeando”, agregó la autoridad.

Los hechos de violencia que se han registrado en Pompeya Sur, dejó en evidencia los graves problemas de seguridad que se viven en las zonas afectadas por los incendios, donde incluso una persona resultó apuñalada.



“Escuelas Abiertas”: Gobierno habilitará seis nuevos puntos de recreación para niñas, niños y adolescentes afectados por los incendios

En el Palacio Presidencial de Cerro Castillo, en Viña del Mar, se lleva a cabo el programa “Escuelas Abiertas”, el que acoge a niñas, niños y adolescentes afectados por los incendios que arrasaron con diversas zonas de la región de Valparaíso.

El programa forma parte de la oferta programática de la Junaeb para la temporada estival, el que fue requerido por el Presidente Gabriel Boric para realizar actividades de carácter recreativo para los vecinos de las comunas afectadas.

Sobre esto, el ministro de Educación Nicolás Cataldo aseguró que se desarrolla para que niñas, niños y adolescentes “salgan de un contexto terrible y dramático, que es estar en los albergues o en las zonas donde están removiendo los escombros”.

Bajo esta línea, el jefe de la cartera anunció la apertura de seis nue-

vos sectores donde se desarrollará el programa “Escuelas Abiertas”, el que ahora se llevará a cabo en otros puntos de Viña del Mar, como además en las comunas de Quilpué y Villa Alemana.

Estos, además de ofrecer un panorama recreativo, suministra a sus visitantes alimentación, como “actividades de esparcimiento y cuidado emocional, a través del programa ‘Habilidades para la Vida’, también de la Junaeb, que pesquiza con psicólogos a quienes requieren de apoyo y contención”.

- Escuela Ministro Zenteno (Viña del Mar)
- Escuela Enrique Cárdenas (Viña del Mar)
- Escuela Gastón Ossa Saint Marie (Viña del Mar)
- Colegio Theodor Heuss (Quilpué)
- Liceo Mannheim (Quilpué)
- Escuela Diego Portales (Villa Alemana)



La iniciativa busca que sus asistentes “salgan de un contexto terrible y dramático, que es estar en los albergues o en las zonas donde están removiendo los escombros”.



EN
ACCIÓN
CON

Banco de Chile

CHILE NECESITA LA AYUDA DE TODOS

**¡Levantemos a las familias
afectadas por los incendios!**

Son miles de personas que lo han perdido todo.

Haz tu aporte en

desafiolevantemoschile.org



Infórmese sobre la garantía estatal de los depósitos en su banco o en www.cmfchile.cl

Minutos de terror en parque de diversiones de El Quisco: juego mecánico colapsó dejando a seis heridos

Un complejo momento se vivió la noche de este martes en El Quisco, en la región de Valparaíso, donde un clásico juego mecánico conocido como "Tagadá" presentó un desperfecto, el que dejó un saldo de seis heridos.

Los hechos tuvieron lugar específicamente en el parque de diversiones "Mampato", donde la estructura metálica del "Tagadá", también conocido como "Samba" sufrió un colapso, perdiendo parte del armazón que contenía los asientos mientras este se encontraba en funcionamiento.

Esto provocó la caída de seis personas, cuatro adultos y dos niños, quienes presentaron lesiones de diversa consideración, momento en el que personal de emergencia debió concurrir hasta el lugar, siendo posteriormente trasladados

hasta un centro asistencial.

Por este motivo, Carabineros inició una investigación para determinar la dinámica de los hechos y lo que habría originado la falla, mientras que usuarios en redes sociales reportaron que el parque habría seguido funcionando con normalidad.

Mientras se encontraba en pleno funcionamiento, la atracción conocida como "Tagadá" o "Samba" perdió parte de su estructura, cayendo a alta velocidad cuatro adultos y dos niños.



Municipio de Concón suspende concierto por el Día del Amor para concentrar fuerzas en ayudar a damnificados por megaincendio



Así lo confirmó el alcalde Freddy Ramírez, además de adelantar que las actividades restantes para el mes de febrero se encuentran en evaluación. La actividad, que será reprogramada, tendrá la participación de 'Natalino'.

En medio de la contingencia que afecta actualmente a las comunas de Quilpué y Viña del Mar, desde el Municipio de Concón se informó de la suspensión del evento 'Vive el Amor 2024', fechado para el próximo 14 de febrero y que contaría con el conjunto nacional 'Natalino'. Todo esto, según expuso el alcalde Freddy Ramírez, para dar mayor auge a las labores de ayuda y asimismo mantener a ritmo las tareas propias de la casa comunal durante estas semanas.

Durante todo este verano la comuna ha mantenido un extenso calendario de actividades, las que han tenido un gran éxito de convocatoria, poniendo en el escenario a artistas como Américo y Andrés de León, no obstante según expuso el jefe comunal "la contingencia en las comunas vecinas de Quilpué y

Viña del Mar nos obliga a un acto de solidaridad y de comprensión del dolor de muchas familias".

"De la misma manera, esta decisión tiene que ver con que en Concón tenemos un albergue que está recibiendo a la gente damnificada por el megaincendio. Además, todos los esfuerzos municipales están en dos líneas: la primera, ir en apoyo de las comunas afectadas, y en segundo lugar mantener los servicios municipales en lo cotidiano y en la prevención de incendios y otras emergencias", complementó el edil.

Actualmente la Municipalidad de Concón mantiene un amplio despliegue de funcionarios distribuidos en puntos de acopio, como también en el albergue ubicado en la Escuela Oro Negro, donde actualmente se ubican más de 50 personas provenientes de distintos puntos de la emergencia.

Para entregar acopio se han habilitado las oficinas de Operaciones, ubicadas en Santa Margarita #830, a un costado de la Plaza Patrio Lynch. Se reciben agua, pañales, artículos de aseo personal, y ropa nueva.

Internacional

José María Aznar lamentó la muerte de su "gran amigo" Sebastián Piñera: "Un patriota chileno"



El expresidente del Gobierno de España afirmó que Piñera "encarnó de manera perfecta la alternativa que consolidó la transición democrática en Chile".

El expresidente del Gobierno de España, José María Aznar, lamentó el fallecimiento del mandatario Sebastián Piñera, fallecido este martes en un accidente de helicóptero.

"Sebastián Piñera fue un gran amigo, encarnó de manera perfecta la alternativa que consolidó la transición democrática en Chile, en donde tuve la oportunidad de respaldarle y apoyarle", aseguró.

Además, destacó que con Piñera, un "excelente presidente", compartió "muchos propósitos políticos conjuntos". A su entender, fue "un patriota chileno que trabajó incansablemente con su entusiasmo, con su vitalidad, con su optimismo por el bien de su país". "Sus amigos le vamos a echar de menos, pero creo que Chile también le va a echar mucho de menos", añadió.

La fundación FAES que dirige Aznar también difundió un obituario en su web, en el que le retrata como "buen amigo" de España. "El trágico accidente que deploramos ha

truncado una vida de servicio a su país y a la libertad, desde el despertar de su vocación política hasta su desempeño en la más alta magistratura de la nación", afirma.

FAES considera que Piñera dio "tres grandes lecciones políticas", de permanente actualidad: "una lección de optimismo, una lección de entereza y una lección de mesura que son, en política, los aciertos más difíciles".

Cabe recordar que Sebastián Piñera dirigió los destinos de Chile al frente de la presidencia de la República en dos periodos no consecutivos: 2010-2014 y 2018-2022.

En las elecciones presidenciales de 2017 "obtuvo la tercera mayor cantidad de sufragios cosechados en unos comicios libres tras la restauración democrática". En esas presidenciales de 2017, Aznar participó en el cierre de su campaña junto a los presidentes Mauricio Macri, Andrés Pastrana, Álvaro Uribe y José Manuel Calderón.

Reserva
PURO CABALLO

UN AGRADO DE PARCELA

12% DCTO EN TODAS LAS UNIDADES
(A EXCEPCIÓN DE LAS DE UF 950)

- ÉXITO DE VENTAS 60% VENDIDO
- FINANCIAMIENTO DIRECTO
- 1ª ETAPA 100% VENDIDA

ÚLTIMA ETAPA
PARCELAS 5.000 MTS²

DESDE 950 UF



A 25 MIN DE SANTO DOMINGO
A 50 MIN DE VIÑA Y SANTIAGO



ACCESO CONTROLADO



PARCELAS CON VISTA AL VALLE DE CASABLANCA



DERECHOS DE AGUA Y URBANIZADAS

VENDE
Tell
PROPIEDADES

FUNDO LA VEGA, LAGUNILLAS, VALLE DE CASABLANCA · 56 9 9870 5134
VENTAS@RESERVAPUROCABALLO.CL · INFO@TELLPROPIEDADES.CL

WWW.RESERVAPUROCABALLO.CL

Deportes

Lucas Cepeda deja Santiago Wanderers para convertirse en el segundo refuerzo de Colo-Colo

Luego de asegurar la contratación de Arturo Vidal, **Colo-Colo** ya tiene listo al segundo refuerzo para la temporada 2024.

Se trata del atacante **Lucas Cepeda**, joven jugador de 21 años procedente de Santiago Wanderers y uno de los jugadores titulares en la selección chilena que disputó el Preolímpico de Venezuela.

El vicepresidente del "Decano", Rafael González, reconoció a radio Agricultura que "hay conversaciones para que pueda partir a Colo-Colo, es efectivo. **Hay algo concreto, es algo que se está ejecutando**".

Luego avisó que "estamos revisando documentación porque las conversaciones ya llegaron a ese punto y **esperamos que se pueda comunicar el desenlace de estas conversaciones durante el día**".

"Deportivamente es una mejor

vitrina porque está en Primera División, competencia internacional y le permite evaluarse un poco más", agregó.

Y según reportó La Tercera, el directorio de Blanco y Negro aprobó

la llegada de Cepeda por un periodo de tres años, **a cambio de US\$ 500 mil por el 50% de su carta, además de un sueldo de \$ 5 millones**.

La otra mitad de la carta queda

en manos de los "caturros".

Cabe señalar que en la temporada 2023 con el club de Valparaíso, el habilidoso jugador **disputó 32 partidos, 20 de titular y marcó tres goles**.



El directorio de Blanco y Negro aprobó la llegada del atacante de 21 años por un periodo de tres años.

Everton sumó al delantero uruguayo Federico Martínez como su undécimo refuerzo para el 2024



El atacante llega al elenco "Oro y Cielo" tras ser cedido en calidad de préstamo por un año.

Everton de Viña del Mar informó que **Federico Martínez** se integra al club como undécimo refuerzo para la temporada 2024.

El futbolista **uruguayo de 27 años se desempeña como delantero** y el año pasado defendió los colores de Nacional de Montevideo.

El atacante llega al elenco "Oro y Cielo" tras ser cedido **en calidad de préstamo por un año**.

Formado en el **Liverpool** charrrúa, escuadra por la cual debutó en 2005, Martínez tuvo presencias en el fútbol argentino con **Rosario Central e Independiente de Ave-**

llaneda, además de formar parte de las selecciones juveniles y adulta de su país.

El deportista declaró sobre su llegada al "ruletero" que "es una nueva etapa en mi carrera y la voy a tomar con mucho profesionalismo. **Llego a un club con mucha esperanza de**

ganar algo este 2024".

Luego agregó que "**a los hinchas les digo que soy un jugador que va a entregar todo**. Me gusta pisar mucho el área, me gusta hacer goles. Si bien no soy nueve, me gusta estar en el área y estar ahí, cerca del gol".

Sobre esta nueva incorporación, el Presidente Ejecutivo de Everton, Miguel Torrecilla, describió a Martínez como "un jugador que se puede desempeñar en las dos bandas. Puede también jugar acompañando a un delantero y tiene una buena pegada, un buen balón parado. Tiene un buen juego también hacia adentro, finalizando jugadas y esperamos de él que nos aporte asistencias y ser un apoyo en la faceta goleadora".

DESCUBRE **FRONZA** CURAUMA



IVECO



JETOUR
— Drive Your Future —



MAXUS



Since 1924

#MIAUTOESFRONZA

WWW.FRONZA.CL

Espectáculos

Maquilladora chilena que trabajó en los Grammys elogia a Miley Cyrus y Taylor Swift, pero critica a Peso Pluma

La maquilladora chilena Tere Irrázaval estuvo por segundo año consecutivo en la ceremonia de los premios Grammys, donde trabajó en su arte y se codeó con las grandes estrellas de la música internacional.

Entre los entretelones, la compatriota aseveró que este año fue más caótico, ya que una tormenta estaba azotando California, donde se realizó el evento: **"La alfombra roja fue más complicada. Nos empapamos, todo fue más desordenado y los invitados entraron por distintos sectores"**.

Irrázaval aseveró que cuando estuvo dentro del edificio, se encontró con diversas figuras de la música global, y **quien la sorprendió gratamente fue la ex chica Disney y ganadora de dos estatuillas, Miley Cyrus.**

"Se nota que ella es una persona cercana y que trata muy bien a la gente que está a su alrededor", elogió Irrázaval, añadiendo que la interprete de "Wrecking ball" fue, **"lejos la ganadora de la noche en cuanto a look, vestuario, actitud, todo"**.

"Su propuesta fue muy poderosa visualmente y su maquillaje

estaba impecable", agregó sobre la ex "Hannah Montana".

Taylor Swift

Por otra parte, **aseguró que la reina de la jornada fue la estadounidense Taylor Swift quien a pesar de que el año pasado la vio "sola"**, en esta oportunidad, pasó todo lo contrario.

"Fue la reina de la fiesta, se paseó por todas partes, no se quedó tranquila, abrazó a todo el mundo y cantó y bailó todo. Ella disfrutó realmente las presentaciones", afirmó sobre Swift.

Peso Pluma

Sin embargo, de quien **no se llevó una buena impresión fue del controvertido cantante mexicano Peso Pluma, quien según Tere Irrázaval, él y su novia Nicki Nicole, no tuvieron la mejor actitud en la alfombra roja.**

"A él mucha gente le gritó (buscando un saludo) y ni siquiera se dio vuelta. En general todas las celebridades paran y se toman fotos con la gente. Hay un buen ambiente y está muy protegido, pero ellos pasaron derecho y mirando para abajo", aseguró.



Tere Irrázaval, desclasificó algunas historias que pasaron el domingo, en medio de la premiación a lo mejor de la música.

Suspenden Chile: ¡Un Solo Corazón!, por duelo nacional

El evento Chile: ¡Un Solo Corazón!, creado por Anatel y Movidos x Chile, que pretendía recaudar fondos para las víctimas de los incendios que azotaron a varias comunas de la Quinta Región, tuvo

que ser suspendido debido al duelo nacional que está viviendo el País tras la repentina muerte del expresidente Sebastián Piñera.

"Tanto los canales miembros de Anatel como Movidos x Chi-

le agradecemos a los cientos de personas, artistas, empresas e instituciones públicas y privadas, que rápidamente nos contactaron para ofrecer su colaboración", expresaron a través de un comuni-

cado.

"Por razones ajenas a nuestra voluntad, en el contexto de duelo nacional la cobertura dedicada a los distintos homenajes de Estado, se imposibilita la producción y organización del evento del próximo sábado 10 de febrero", declararon.

"Dicho lo anterior, no podemos olvidar que, debido a los devastadores incendios que han azotado al país, miles de familias perdieron sus hogares, trabajos, mascotas, y sobre todo, a sus seres queridos", recordaron.

"Como canales y organizaciones solidarias seguiremos buscando alternativas y aportando en todas las formas que estén a nuestro alcance", sentenció el comunicado.

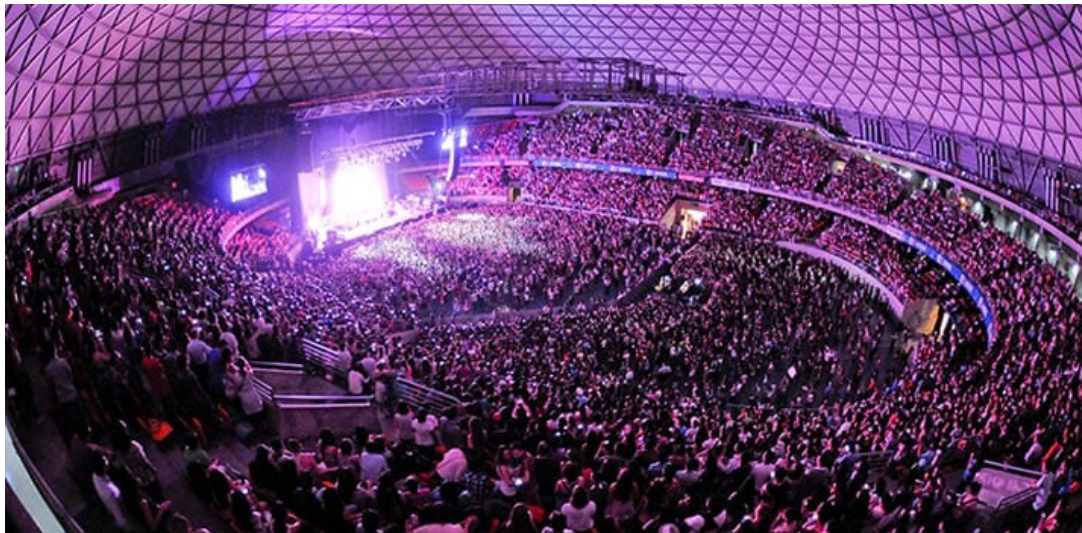

Repentina muerte del expresidente Sebastián Piñera hizo tomar la determinación.

La curiosa decisión de Emilia Dides: No ha gastado su premio de “Rojo”

La cantante y candidata a Miss Chile, Emilia Dides comentó que tomó una curiosa decisión con respecto al dinero que ganó,

cuando se coronó como triunfadora de la segunda temporada de “Rojo, el color del talento” de TVN. Recordemos que la interprete,

que ahora se hace llamar Emi D, se llevó un premio de 10 mil dólares, por ser electa como la mejor voz de la temporada.

Según ella, su decisión fue la siguiente, no gastar ni un peso del premio total: “No he sacado ni \$100 pesos de esa plata. Mucha gente, que es economista, me va a decir ‘no te lo recomiendo, porque la plata pierde su valor’”, dijo para el medio Página 7.

Sobre el por que ella no ha utilizado el dinero que ganó hace 5 años, Dides fue enfática: “tengo un proyecto dentro de mi ser y generalmente no los cuento hasta que pasen. Tengo fe de que un día esa plata me va a servir para ese proyecto”.



La cantante y ganadora de la segunda temporada no ha hecho uso de los 10 mil dólares que ganó en 2019.

Tommy Mottola es acusado de abusar psicológicamente de Thalía

El productor musical Tommy Mottola (75) está siendo acusado de abusar psicológicamente a su esposa, la cantante mexicana Thalía (52) e incluso ha sido sindicado por personas que conocen personalmente a la pareja, de “manipular” a la artista.

Según el sitio de espectáculos mexicano TV Notas, quien cita como fuente a una persona anónima y cercana a la pareja, “Thalía está muy triste. Se ha sentido violentada, usada y hasta te podría decir que la tiene secuestrada, tanto en su carrera, como en su vida personal”, expresó la persona secreta.

Por otra parte, el misterioso personaje cercano, asevera que la cantante de “Arrasando” estaría viviendo en una “jaula de oro”, impuesta por su marido. Por otra parte, dijo que sus últimas enfermedades podrían haber sido propiciadas por la ansiedad y estrés que estaría viviendo.

Incluso, el cercano al matrimonio de la intérprete de “Marimar”, asegura que el hombre habría perdido su estatus de millonario, y que actualmente, estarían viviendo de las regalías de la empresa y las canciones de ella.

“Los videos que ella realiza en redes, con los que la han tachado de ridícula, infantil e insensible, son con el afán de mantenerse vigente y monetizar. Él le pide que los haga, no le importa si la dejan mal”,



agregó.

Otras acusaciones

No es la primera vez que Mottola es acusado de algo similar, cabe mencionar que a principios de los noventa estuvo casado con la célebre Mariah Carey, y ella también lo sindicó de tener practicas similares con ella.

“No tenía libertad como ser humano. Era casi como estar presa”, dijo la interprete de “We belong together”, en un programa de la televisión estadounidense.

Y para rematar, Tommy Mottola fue vinculado con Jeffrey Epstein, quien fue acusado por liderar toda una red de pedofilia junto a su pareja, Ghislaine Maxwell.

Fuente cercana a la cantante mexicana asegura que ella vive en una “jaula de oro”.

NUMANCIA
INMOBILIARIA



VIVE, ESTUDIA Y DISFRUTA A PASOS DE **TODO**

Nueva Arlegui cerca de universidades, cafeterías y todo lo que necesitas en tu día a día.

 Arlegui 1320, Viña del Mar.



Por la compra de tu depto. hasta el
29 de febrero te regalamos una gift card de

\$1.000.000

+ cortinas + iluminación.*

*Promoción válida al momento de firmar escritura. El regalo será entregado en 2 Gift Cards de 500.000 pesos.

Contáctate con
nuestras ejecutivas



At
NUEVA
Arlegui
Conectado a la ciudad.